

# รายงานผลการดำเนินงาน ประจำปี 2557



สำนักงานตรวจบัญชีสหกรณ์เชียงราย





“...เพียงแต่ราษฎร รู้จักการจดบันทึกรายรับรายจ่ายในแต่ละวัน  
เมื่อถึงสิ้นเดือนก็นำรายรับรายจ่ายนั้นมาหักลบกันครึ่งหนึ่ง  
หากทำเช่นนั้นซ้ำกันทุกเดือน  
ผู้จดบันทึกก็จะสามารถรู้ความเป็นไปในครอบครัวได้อย่างแท้จริง  
...นอกจากนั้น ยังสามารถรู้ที่มาที่ไปของเงินทองของตนได้อย่างแท้จริง  
สามารถรู้ได้ว่า อาชีพที่ตนทำอยู่สร้างกำไรให้ตนจริงหรือไม่  
หรือมีค่าใช้จ่ายใดที่มากเกินไป ที่ควรต้องปรับปรุงให้ลดน้อยลง  
เพื่อให้มีกำไรมากขึ้น แต่ที่สำคัญที่สุดก็คือ  
สามารถรู้ได้ว่าควรจะขยายหรือลดขนาดงานของตนในอนาคต  
ซึ่งก็หมายความว่า คนที่รู้วิชาบัญชีแม้เพียงง่าย ๆ  
ก็จะสามารถนำพาชีวิตครอบครัวให้ก้าวไปในอนาคตได้อย่างมั่นคง  
ปราศจากการสุมเสี่ยงหรือมีโอกาสล้มเหลว เสมือนหนึ่งการมีความสามารถพิเศษ  
สามารถคาดการณ์ในอนาคตได้นั่นเอง  
และเมื่ออาณาจักรราษฎรมีความเป็นปึกแผ่น  
ประเทศชาติก็จะก้าวรุดไปข้างหน้าด้วยความแข็งแกร่งทางเศรษฐกิจ...”

กระแสพระราชดำรัสของพระบาทสมเด็จพระเจ้าอยู่หัว  
ณ พระตำหนักจิตรลดารโหฐาน

( 2 )

รายงานประจำปี 2557 สำนักงานตรวจบัญชีสหกรณ์เชียงราย

## กรมตรวจบัญชีสหกรณ์

### วิสัยทัศน์

“เป็นองค์กรที่พัฒนาระบบการบริหารจัดการด้านการเงินและการบัญชีของสหกรณ์ และกลุ่มเกษตรกร ให้โปร่งใส เข้มแข็ง และพึ่งพาตนเองได้”

### พันธกิจ

1. ตรวจสอบบัญชีสหกรณ์และกลุ่มเกษตรกร
2. พัฒนาระบบการเงินการบัญชีและการสอบบัญชีให้เป็นไปตามมาตรฐานและสอดคล้องกับการจัดการธุรกิจของสหกรณ์และกลุ่มเกษตรกร
3. ให้คำปรึกษาแนะนำและพัฒนาศักยภาพการบริหารจัดการด้านการเงินและการบัญชี แก่สหกรณ์ กลุ่มเกษตรกรและวิสาหกิจชุมชน
4. พัฒนาเทคโนโลยีและเผยแพร่สารสนเทศทางการเงินของสหกรณ์และกลุ่มเกษตรกร
5. เสริมสร้างความรู้และส่งเสริมการจัดทำบัญชีแก่บุคลากรเครือข่าย เกษตรกร เยาวชน ประชาชนทั่วไป กลุ่มอาชีพ และกลุ่มเป้าหมายตามโครงการพระราชดำริ

### เป้าประสงค์

1. สหกรณ์ กลุ่มเกษตรกร และวิสาหกิจชุมชน มีความเข้มแข็ง พึ่งพาตนเองได้ และเป็นอิสระ
2. เกษตรกร เยาวชน และประชาชนทั่วไปมีการพัฒนาศักยภาพทางบัญชี

## ยุทธศาสตร์

1. พัฒนาประสิทธิภาพการตรวจสอบบัญชีสหกรณ์และกลุ่มเกษตรกร
2. พัฒนาระบบการบริหารจัดการด้านการเงินและการบัญชีของสหกรณ์กลุ่มเกษตรกร และวิสาหกิจชุมชน
3. เสริมสร้างความเข้มแข็งแก่เกษตรกรเยาวชนและประชาชนทั่วไป
4. เพิ่มประสิทธิภาพการปฏิบัติงานและบริหารจัดการขององค์กร

## ภารกิจตามกฎหมาย

1. ดำเนินการตรวจสอบบัญชีสหกรณ์และกลุ่มเกษตรกรตามกฎหมายว่าด้วยสหกรณ์และกฎหมายอื่นที่เกี่ยวข้อง
2. กำหนดระบบบัญชีและมาตรฐานการสอบบัญชีให้เหมาะสมกับธุรกิจของสหกรณ์และกลุ่มเกษตรกร
3. ให้คำปรึกษาแนะนำและให้ความรู้ด้านการบริหารการเงินและการบัญชีแก่คณะกรรมการและสมาชิกของสหกรณ์ กลุ่มเกษตรกรและบุคลากรเครือข่าย
4. ถ่ายทอดความรู้และส่งเสริมการจัดทำบัญชีให้แก่สหกรณ์ กลุ่มเกษตรกร กลุ่มอาชีพ วิสาหกิจชุมชน กลุ่มเป้าหมายตามโครงการพระราชดำริ เกษตรกรและประชาชนทั่วไป
5. กำกับดูแลการสอบบัญชีสหกรณ์โดยผู้สอบบัญชีภาคเอกชน
6. จัดทำรายงานภาวะเศรษฐกิจของสหกรณ์และกลุ่มเกษตรกร เพื่อเป็นพื้นฐานในการกำหนดนโยบาย และวางแผนพัฒนาสหกรณ์และกลุ่มเกษตรกร
7. ปฏิบัติการอื่นใดที่กฎหมายกำหนดให้เป็นอำนาจหน้าที่ของกรมตรวจบัญชีสหกรณ์ หรือตามที่กระทรวงหรือคณะรัฐมนตรีมอบหมาย

## สำนักงานตรวจบัญชีสหกรณ์เชียงราย



สำนักงานตรวจบัญชีสหกรณ์เชียงราย เป็นส่วนราชการส่วนกลาง สังกัดกรมตรวจบัญชีสหกรณ์ ซึ่งได้จัดตั้งสำนักงานเมื่อเดือนกุมภาพันธ์ 2525 โดยเป็นไปตามนโยบายการกระจายจากส่วนกลางไปสู่ ส่วนภูมิภาค เนื่องจากปริมาณงานด้านจำนวนสหกรณ์และกลุ่มเกษตรกร รวมทั้งการดำเนินธุรกิจเพิ่มมากขึ้น และเพื่อการให้คำแนะนำการบริหารด้านการเงินการบัญชี การสอบบัญชีเพื่อแสดงความเห็นต่องบการเงินได้ อย่างรวดเร็วมีประสิทธิภาพยิ่งขึ้น รวมทั้งสหกรณ์และกลุ่มเกษตรกรได้แจ้งผลการดำเนินงานให้แก่สมาชิก ในที่ประชุมใหญ่สามัญประจำปีได้ทันตามที่กฎหมายกำหนด

สำนักงานตรวจบัญชีสหกรณ์เชียงราย ยังคงมีหน้าที่ในการให้คำแนะนำการบริหาร ด้านการเงินการบัญชีเช่นเดิมซึ่งเป็นการแบ่งงานส่วนหนึ่ง ทำให้สำนักงานตรวจบัญชีสหกรณ์เชียงราย ได้ให้คำแนะนำ และตรวจสอบบัญชีสหกรณ์และกลุ่มเกษตรกรอื่นได้เพิ่มมากขึ้นนอกจากงานสอบบัญชี สหกรณ์ และกลุ่มเกษตรกรแล้ว กรมตรวจบัญชีสหกรณ์ยังได้รับมอบหมายให้เป็นหน่วยงานหนึ่ง ที่สอนแนะนำการจัดทำ บัญชีรายบุคคล ซึ่งเป็นไปตามนโยบายรัฐบาลที่เน้นการแก้ไขปัญหาความยากจน ให้แก่ประชาชน โดยให้ ประชาชนรู้จักการจัดทำบัญชี รายรับ - จ่ายในครัวเรือนและการประกอบอาชีพ เพื่อรู้ต้นทุนในการประกอบ อาชีพ ลดรายจ่าย เพิ่มรายได้ และรู้จักการเก็บออมเพื่อเป็นการสร้างภูมิคุ้มกันที่เข้มแข็งให้กับตนเอง โดยเริ่มดำเนินการอย่างแพร่หลาย ตั้งแต่ปี พ.ศ. 2544

สำนักงานตรวจบัญชีสหกรณ์เชียงราย เลขที่ 1107/42 ถ.ไกรสรสิทธิ์ ต.รอบเวียง อ.เมือง จ.เชียงราย 57000 โทรศัพท์ 053- 744698 โทรสาร 053- 744278 Hotline 26189  
E-Mail Address: [Cadcr@cad.co.th](mailto:Cadcr@cad.co.th) Website: <http://chiangrai.cad.go.th>

## หน้าที่และความรับผิดชอบ

สำนักงานตรวจสอบบัญชีสหกรณ์เชียงราย มีหน้าที่บทบาท และการปฏิบัติงานสอดคล้องกับภารกิจของกรมตรวจบัญชีสหกรณ์และสำนักงานตรวจบัญชีสหกรณ์ที่ 7 โดยแบ่งงานภายในของสำนักงานตรวจบัญชีสหกรณ์ เป็นดังนี้

1. งานบริหารทั่วไป มีหน้าที่ความรับผิดชอบเกี่ยวกับการบริหารสำนักงาน โดยใช้ระบบ Back office
2. ฝ่ายตรวจสอบและแนะนำด้านการบัญชี มีหน้าที่ความรับผิดชอบดังนี้

### 2.1 งานสอบบัญชี

- 2.1.1 สร้างความตื่นตัวในสหกรณ์และกลุ่มเกษตรกรที่รับผิดชอบโดยจัดทำรายงานภาวะเศรษฐกิจทางการเงิน
- 2.1.2 ประเมินความพร้อมเบื้องต้นของสหกรณ์และกลุ่มเกษตรกร
- 2.1.3 ตรวจสอบบัญชีของสหกรณ์และกลุ่มเกษตรกรให้เป็นไปตามกฎหมายระเบียบ และมาตรฐานการสอบบัญชีที่รับรองทั่วไป
- 2.1.4 กำกับดูแลงานสอบบัญชีสหกรณ์โดยผู้สอบบัญชีภาคเอกชน

### 2.2 งานมาตรฐานการสอบบัญชี

- 2.2.1 ควบคุมคุณภาพงานสอบบัญชีโดยการสอบทานและให้ความเห็นชอบในผลงานของผู้สอบบัญชีให้เป็นไปตามมาตรฐานการสอบบัญชี
- 2.2.2 สอบทานความถูกต้องของการกำหนดแนวการสอบบัญชีการปฏิบัติงานตรวจสอบการแสดงความเห็นต่องบการเงินและการจัดทำรายงานการสอบบัญชีของผู้สอบบัญชีจากกระดาศทำการ งบการเงิน และการเปิดเผยข้อมูลรวมทั้งรายงานการสอบบัญชี
- 2.2.3 สอบทานวิเคราะห์และประเมินผลการดำเนินงานของสหกรณ์และกลุ่มเกษตรกรจากรายงานการสอบบัญชีงบการเงิน และกระดาศทำการของสหกรณ์ และกลุ่มเกษตรกร
- 2.2.4 สรุปและแจ้งผลการวิเคราะห์เพื่อสหกรณ์และกลุ่มเกษตรกรนำไปใช้ประโยชน์ในการบริหารจัดการ

### 2.3 งานเทคโนโลยีสารสนเทศ

- 2.3.1 บันทึกข้อมูลตามระบบงานและประมวลข้อมูลการปฏิบัติงานตามกระบวนการตรวจสอบบัญชี
- 2.3.2 ประมวลผลข้อมูลภาวะเศรษฐกิจทางการเงินของสหกรณ์และกลุ่มเกษตรกรเพื่อจัดทำเป็นรายงานภาวะเศรษฐกิจทางการเงินรายจังหวัด
- 2.3.3 ใช้โปรแกรม ACL ช่วยตรวจสอบบัญชีสหกรณ์ที่ใช้คอมพิวเตอร์
- 2.3.4 แนะนำการใช้และติดตั้งโปรแกรมระบบบัญชีของกรมตรวจบัญชีสหกรณ์

## 2.4 งานชำระบัญชี

2.4.1 ตรวจสอบบัญชีของผู้ชำระบัญชีสหกรณ์และกลุ่มเกษตรกรที่เลิก

## 2.5 งานเสริมสร้างความเข้มแข็ง มีหน้าที่ความรับผิดชอบเกี่ยวกับ

2.5.1 สัมมนา นิเทศและเสริมสร้างความพร้อมของสหกรณ์และกลุ่มเกษตรกร

เพื่อรองรับการตรวจสอบบัญชีประจำปีร่วมกับสำนักงานตรวจบัญชีสหกรณ์ที่ 7

2.5.2 ให้ความรู้ด้านการเงินการบัญชีแก่เกษตรกรรายบุคคลตามโครงการเสริมสร้าง  
ภูมิปัญญาทางบัญชีแก่เกษตรกรไทย

2.5.3 ให้ความรู้แก่เกษตรกรกลุ่มเป้าหมายในโครงการต่างๆ อาทิ โครงการสายใยรัก  
แห่งครอบครัว โครงการส่งเสริมสหกรณ์และโครงการเกษตรเพื่ออาหารกลางวัน  
โครงการคลินิกเกษตรเคลื่อนที่ โครงการพัฒนาวิสาหกิจชุมชน เป็นต้น

# สหกรณ์และกลุ่มเกษตรกรที่รับผิดชอบ ประจำปี 2557

สหกรณ์/ กลุ่มเกษตรกร	คงเหลือ					รวม
	เลิก/ ชำระบัญชี	งานติดตาม		ปิดบัญชีได้	ภาคเอกชน	
		ยอมเลิก	เข้าข่ายเลิก			
สหกรณ์การเกษตร	2	1	16	84	-	103
สหกรณ์เครดิตยูเนียน	-	-	-	25	3	28
สหกรณ์บริการ	-	-	-	18	-	18
สหกรณ์ประมง	-	-	-	1	-	1
สหกรณ์ออมทรัพย์	-	-	-	7	4	11
รวมสหกรณ์	2	1	16	134	7	161
กลุ่มเกษตรกร	18	-	14	60	-	89
รวมกลุ่มเกษตรกร	18	-	14	60	-	89
รวมทั้งสิ้น	20	1	30	194	7	253

## อัตรากำลัง

สำนักงานตรวจบัญชีสหกรณ์เชียงราย มีบุคลากรในการปฏิบัติงานด้านตรวจสอบบัญชี งานการเงิน งานพัสดุ งานสารบัญ งานด้านวิชาการ งานโครงการตามนโยบายของรัฐบาล และงานด้านอื่นๆ รวม 55 คน

### ข้าราชการ

ตำแหน่ง	ระดับ	จำนวน/คน
หัวหน้าสำนักงานตรวจบัญชีสหกรณ์	ชำนาญการพิเศษ	1
นักวิชาการตรวจสอบบัญชี	ชำนาญการพิเศษ	1
นักวิชาการตรวจสอบบัญชี	ชำนาญการ	5
นักวิชาการตรวจสอบบัญชี	ปฏิบัติการ	10
รวม		17

### พนักงานราชการ

ตำแหน่ง	ระดับ	จำนวน/คน
นักวิชาการตรวจสอบบัญชี	-	20
เจ้าหน้าที่ระบบงานคอมพิวเตอร์	-	2
รวม		22



ลูกจ้างประจำ

ตำแหน่ง	ระดับ	จำนวน/คน
พนักงานขับรถยนต์	-	1
รวม		1

จ้างเหมาบริการ

ตำแหน่ง	ระดับ	จำนวน/คน
เจ้าหน้าที่บันทึกข้อมูล	-	1
เจ้าหน้าที่ธุรการ	-	2
เจ้าหน้าที่โครงการพัฒนาประสิทธิภาพ	-	3
เจ้าหน้าที่โครงการวิสาหกิจ	-	1
เจ้าหน้าที่โครงการพัฒนาพัฒนาภูมิปัญญาทางบัญชีฯ	-	1
พนักงานขับรถยนต์	-	4
พนักงานทำความสะอาด	-	1
เจ้าหน้าที่รักษาความปลอดภัย	-	2
รวม		15

## รายชื่อพนักงานสำนักงานตรวจบัญชีสหกรณ์เชียงราย

### ข้าราชการ

ลำดับ	ชื่อ - สกุล		ตำแหน่ง
1	นางวิมลรัตน์	จันทร์สกา	หัวหน้าสำนักงานตรวจบัญชีสหกรณ์เชียงราย
2	นางสาวยุวพาพร	พลเวียง	นักวิชาการตรวจสอบบัญชีชำนาญการพิเศษ
3	นางสิริเกษ	ศิลป์พิทักษ์สกุล	นักวิชาการตรวจสอบบัญชีชำนาญการ
4	นางณณิศา	ดาวลาม	นักวิชาการตรวจสอบบัญชีชำนาญการ
5	นางสาวกิ่งดาว	สัญญาสุวรรณ	นักวิชาการตรวจสอบบัญชีชำนาญการ
6	นางสาวรพีพรรณ	เยาว์ธานี	นักวิชาการตรวจสอบบัญชีชำนาญการ
7	นางนาตยา	ลือชัย	นักวิชาการตรวจสอบบัญชีชำนาญการ
8	นางสาวศิริรัตน์	สิงห์ประสิทธิ์	นักวิชาการตรวจสอบบัญชีปฏิบัติการ
9	นางณัฐรดา	กิติศรี	นักวิชาการตรวจสอบบัญชีปฏิบัติการ
10	นายพิชิตพล	ลือชัย	นักวิชาการตรวจสอบบัญชีปฏิบัติการ
11	นายอนุชิต	อินคำ	นักวิชาการตรวจสอบบัญชีปฏิบัติการ
12	นางจันทนา	วิชัยกุล	นักวิชาการตรวจสอบบัญชีปฏิบัติการ
13	นางสาวพัชราวดี	คำपालะ	นักวิชาการตรวจสอบบัญชีปฏิบัติการ
14	นางสาวสินีนานา	เสนาวรรณา	นักวิชาการตรวจสอบบัญชีปฏิบัติการ
15	นางสาวพิศาริณี	อินหันท	นักวิชาการตรวจสอบบัญชีปฏิบัติการ
16	นายพินิจชัย	รัตนวรรณ	นักวิชาการตรวจสอบบัญชีปฏิบัติการ
17	นางสาววราลี	ประวัง	นักวิชาการตรวจสอบบัญชีปฏิบัติการ

พนักงานราชการ

ลำดับ	ชื่อ - สกุล		ตำแหน่ง
1	นายเสน่ห์	นาใจ	นักวิชาการตรวจสอบบัญชี
2	นางสาระภี	จิตตลม	นักวิชาการตรวจสอบบัญชี
3	นายเจมส์สมิธ	แท้ตระกูล	นักวิชาการตรวจสอบบัญชี
4	นางสาวสมประภา	รัตนวงศ์	นักวิชาการตรวจสอบบัญชี
5	นางสาวพิชามณชัช	คำจันทร์	นักวิชาการตรวจสอบบัญชี
6	นางสาวเบญจนุช	พุทธวงศ์	นักวิชาการตรวจสอบบัญชี
7	นางสาวปรียานุช	นาใจ	นักวิชาการตรวจสอบบัญชี
8	นางพันธ์ลัดดา	เลิศสกุลณี	นักวิชาการตรวจสอบบัญชี
9	นางสาวอรวรรณ	เกตแก้ว	นักวิชาการตรวจสอบบัญชี
10	นางสุดารัตน์	รักรุ่งโรจน์	นักวิชาการตรวจสอบบัญชี
11	นางสาวอัญชลี	กาวิณ	นักวิชาการตรวจสอบบัญชี
12	นางสาววราภรณ์	ฟองอินทร์	นักวิชาการตรวจสอบบัญชี
13	นางสาวนิตยา	กันธาปิ่น	นักวิชาการตรวจสอบบัญชี
14	นางสาวนภัทร	นันติ	นักวิชาการตรวจสอบบัญชี
15	นางสาวศรัญญา	สุเลียมมา	นักวิชาการตรวจสอบบัญชี
16	นางสาวอริสรา	คำก้อน	นักวิชาการตรวจสอบบัญชี
17	นางสาวบุษณีย์	แสนธรรม	นักวิชาการตรวจสอบบัญชี
18	นายณัฐวุฒิ	ดวงตา	นักวิชาการตรวจสอบบัญชี
19	นางสาวนิภาวรรณ	ต้นเกียง	นักวิชาการตรวจสอบบัญชี
20	นางสาวพิชชาพร	จิ่งจันทร์	นักวิชาการตรวจสอบบัญชี
21	นายบุญฤทธิ์	สายทอง	เจ้าหน้าที่ระบบงานคอมพิวเตอร์
22	นายนิวัฒน์	ดอนไฟ	เจ้าหน้าที่ระบบงานคอมพิวเตอร์

ลูกจ้างประจำ

ลำดับ	ชื่อ - สกุล		ตำแหน่ง
1	นายวัฒนศิริ	ศักดิ์สิริวัฒน์	พนักงานขับรถยนต์

ลูกจ้างเหมา

ลำดับ	ชื่อ - สกุล		ตำแหน่ง
1	นางสาวทิพวรรณ	ธรรมวงศ์	เจ้าหน้าที่ธุรการ
2	นางสาวประทุมพร	กิลาวงศ์	เจ้าหน้าที่ธุรการ
3	นางสาวรุ่งทิพวรรณ	สุวรรณทา	เจ้าหน้าที่บันทึกข้อมูล
4	นางสาวศิริินภา	ตีบโต๊ะ	เจ้าหน้าที่บันทึกข้อมูลโครงการพัฒนาภูมิปัญญาทางบัญชีสู่ต้นทุนอาชีพ
5	นางสาวนิภาพร	สำราญ	เจ้าหน้าที่บันทึกข้อมูลโครงการวิสาหกิจชุมชน
6	นายวิชิต	สุจริต	เจ้าหน้าที่บันทึกข้อมูลโครงการพัฒนาประสิทธิภาพการบริหารจัดการด้านการเงินและบัญชี
7	นางสาววราภรณ์	พินิจ	เจ้าหน้าที่บันทึกข้อมูลโครงการพัฒนาประสิทธิภาพการบริหารจัดการด้านการเงินและบัญชี
8	นางสาวดาริกา	ทรายหมอ	เจ้าหน้าที่บันทึกข้อมูลโครงการพัฒนาประสิทธิภาพการบริหารจัดการด้านการเงินและบัญชี
9	นางพิมพ์พา	ทนต์	พนักงานทำความสะอาด
10	นายสุเทพ	แสนแก้ว	พนักงานขับรถยนต์
11	นายจักรพงษ์	ถนอมจินดา	พนักงานขับรถยนต์
12	นายกิตติศักดิ์	พ่วงเฟื่อง	พนักงานขับรถยนต์
13	นายพงศ์พันธ์	คำนนท์	พนักงานขับรถยนต์
14	นายเชียน	อินสุวรรณ์	เจ้าหน้าที่รักษาความปลอดภัย
15	นายชัยวุฒิ	อินสุวรรณ์	เจ้าหน้าที่รักษาความปลอดภัย



**งบประมาณ  
ประจำปีงบประมาณ 2557**

**ผลผลิตที่ 1** สหกรณ์และกลุ่มเกษตรกรได้รับการตรวจสอบบัญชี

หมวดรายจ่าย	งบประมาณได้รับ	รายจ่ายจริง	คงเหลือ	หมายเหตุ
งบบุคลากร	4,421,618.00	4,421,618.00	0.00	
งบดำเนินงาน	4,179,904.61	4,179,904.61	0.00	
งบลงทุน	50,000.00	50,000.00	0.00	
<b>รวม</b>	<b>8,651,522.61</b>	<b>8,651,522.61</b>	<b>0.00</b>	

**ผลผลิตที่ 2** สหกรณ์ กลุ่มเกษตรกรและวิสาหกิจชุมชนได้รับการพัฒนาความรู้  
ด้านบริหารจัดการทางการเงินการบัญชี

หมวดรายจ่าย	งบประมาณได้รับ	รายจ่ายจริง	คงเหลือ	หมายเหตุ
งบดำเนินงาน	532,900.00	532,900.00	0.00	
<b>รวม</b>	<b>532,900.00</b>	<b>532,900.00</b>	<b>0.00</b>	

**โครงการที่ 1** โครงการพัฒนาเกษตรกรปราดเปรื่อง (Smart Farmer)

หมวดรายจ่าย	งบประมาณได้รับ	รายจ่ายจริง	คงเหลือ	หมายเหตุ
งบดำเนินงาน	348,500.00	348,500.00	0.00	
งบลงทุน	33,400.00	33,400.00	0.00	
รวม	381,900.00	381,900.00	0.00	

**ผลผลิตที่ 3** เกษตรกรได้รับการส่งเสริมและพัฒนาศักยภาพ

หมวดรายจ่าย	งบประมาณได้รับ	รายจ่ายจริง	คงเหลือ	หมายเหตุ
งบบุคลากร	439,230.00	439,230.00	0.00	
งบดำเนินงาน	1,066,000.00	1,066,000.00	0.00	
รวม	1,505,230.00	1,505,230.00	0.00	

**ผลการปฏิบัติงาน  
ประจำปีงบประมาณ 2557**

ประเภทสหกรณ์		แผน	ผลการ	ร้อยละของ
		ปฏิบัติงาน	ปฏิบัติงาน	ผลงาน ต่อเป้าหมาย
1	งานสอบบัญชี			
	<input type="checkbox"/> แผนติดตาม	30 แห่ง	30 แห่ง	100
	<input type="checkbox"/> แผนรับรองงบการเงิน	81 แห่ง	81 แห่ง	100
2	งานชำระบัญชี	12 แห่ง	12 แห่ง	100
3	งานให้บริการโปรแกรมฯ	10 แห่ง	10 แห่ง	100
4	การอบรม / นิเทศสหกรณ์/งานวางรูปแบบบัญชี			
	<input type="checkbox"/> การนิเทศ / สอนแนะ	105 แห่ง	105 แห่ง	100
5	โครงการต่าง ๆ			
	<input type="checkbox"/> โครงการเสริมสร้างภูมิปัญญาฯ	4,940 คน	4,952 คน	100.24
	<input type="checkbox"/> โครงการพัฒนาอาสาสมัครเกษตรด้านบัญชี (ครูบัญชี)	165 คน	165 คน	100
	<input type="checkbox"/> โครงการพัฒนาเกษตรกรปราดเปรื่อง (Smart Farmer)	1,900 คน	1,900 คน	100
	<input type="checkbox"/> โครงการคลินิกเกษตรเคลื่อนที่ในพระราชูปถัมภ์	4 ครั้ง	4 ครั้ง	100
	<input type="checkbox"/> โครงการพัฒนาวิสาหกิจชุมชน	8 แห่ง	8 แห่ง	100
	<input type="checkbox"/> โครงการพัฒนาประสิทธิภาพฯ	25 แห่ง	25 แห่ง	100
	<input type="checkbox"/> โครงการ 3 ประสานเพื่อพัฒนาสหกรณ์ WWR	5 แห่ง	5 แห่ง	100
	<input type="checkbox"/> โครงการติดตามการทำบัญชีต่อเนื่องวิสาหกิจชุมชน	5 แห่ง	5 แห่ง	100
	<input type="checkbox"/> โครงการสายใยรักแห่งครอบครัว	100 คน	100 คน	100
	<input type="checkbox"/> โครงการรักษาน้ำฯ	30 คน	30 คน	100
	<input type="checkbox"/> โครงการพัฒนาระบบบริหารจัดการน้ำเพื่อการเกษตร	41 คน	41 คน	100
	<input type="checkbox"/> โครงการพัฒนาเด็กและเยาวชนในถิ่นทุรกันดาร	13 รร. / 244 คน	13 รร. / 244 คน	100

ประเภทสหกรณ์		แผน	ผลการ	ร้อยละของ
		ปฏิบัติงาน	ปฏิบัติงาน	ผลงาน ต่อเป้าหมาย
5	โครงการต่าง ๆ			
	<input type="checkbox"/> โครงการเฉลิมพระเกียรติสมเด็จพระเทพรัตนราชสุดาฯ สยามบรมราชกุมารี เนื่องในโอกาสทรงเจริญพระชนมายุ 60 พรรษา : พัฒนาการบัญชีเด็กและเยาวชน สร้างโรงเรียนต้นแบบ	199 คน	199 คน	100
	<input type="checkbox"/> โครงการพัฒนาเด็กและเยาวชนในถิ่นทุรกันดารตามพระราชดำริ	108 คน	108 คน	100



## โครงการพัฒนาเด็กและเยาวชนในถิ่นทุรกันดารตามพระราชดำริ

สมเด็จพระเทพฯ ทรงติดตามความก้าวหน้าการดำเนินงานของโครงการตามพระราชดำริ  
ของโรงเรียน ตชด. ในพื้นที่จังหวัดเชียงราย

โรงเรียนตำรวจตระเวนชายแดนบำรุงที่ 87  
วันที่ 12 กุมภาพันธ์ 2557



โรงเรียนตำรวจตระเวนชายแดนบ้านดอยล้าน  
วันที่ 12 กุมภาพันธ์ 2557



## โครงการเสริมสร้างภูมิปัญญาฯ



ผลการปฏิบัติงานในปี 2557 ที่ผ่านมาของสำนักงานตรวจบัญชีสหกรณ์เชียงรายมีดังนี้

กิจกรรม	กลุ่มเป้าหมาย	การสอนแนะการจัดทำบัญชี	
		แผนปฏิบัติงาน	ผลการปฏิบัติงาน
- เผยแพร่/สอนแนะให้ความรู้ ความเข้าใจ บัญชีรับ - จ่าย ในครัวเรือน	เกษตรกร (คน)	4,940	4,952





## โครงการพัฒนาอาสาสมัครเกษตรด้านบัญชี (ครูบัญชี)

ผลการปฏิบัติงานในปี 2557 ที่ผ่านมา ของสำนักงานตรวจบัญชีสหกรณ์เชียงรายมีดังนี้

กิจกรรม	กลุ่มเป้าหมาย	การสอนและการจัดทำบัญชี	
		แผนปฏิบัติงาน	ผลการปฏิบัติงาน
- เผยแพร่/สอนแนะให้ความรู้ ความเข้าใจ บัญชีรับ - จ่าย ในครัวเรือน	เกษตรกร (คน)	165	165





## โครงการพัฒนาเกษตรกรปราดเปรื่อง (Smart Farmer)

ผลการปฏิบัติงานในปี 2557 ที่ผ่านมา ของสำนักงานตรวจบัญชีสหกรณ์เชียงรายมีดังนี้

กิจกรรม	กลุ่มเป้าหมาย	การสอนแนะการจัดทำบัญชี	
		แผนปฏิบัติงาน	ผลการปฏิบัติงาน
- เผยแพร่/สอนแนะให้ความรู้ ความเข้าใจ บัญชีรับ - จ่าย ในครัวเรือน	เกษตรกร (คน)	1,900	1,900



โครงการคลินิกเกษตรเคลื่อนที่ในพระราชูปถัมภ์





## โครงการพัฒนาวิสาหกิจชุมชน

ผลการปฏิบัติงานในปี 2557 ที่ผ่านมาของสำนักงานตรวจบัญชีสหกรณ์เชียงรายมีดังนี้

	แผนงาน	ผลงาน
- วางรูปแบบบัญชี	8	8
- สอนแนะทำบัญชี	8	8
- ติดตามประเมินผล	8	8
- ติดตามการทำบัญชีต่อเนื่อง	5	5

ได้ให้บริการกลุ่มวิสาหกิจชุมชนกลุ่มติดตามต่อเนื่อง จำนวน 5 กลุ่ม ได้แก่

1. วิสาหกิจชุมชนกลุ่มผลิตข้าวกล้องอินทรีย์เพื่อสุขภาพตราตุ๊ก
2. วิสาหกิจชุมชนศูนย์ส่งเสริมและผลิตเมล็ดพันธุ์ข้าวชุมชน ต.ดอยลาน
3. วิสาหกิจชุมชนกลุ่มปุ๋ยอินทรีย์บ้านหลายงาว
4. วิสาหกิจชุมชนกลุ่มจักสานทางมะพร้าวบ้านสันกอตาล
5. วิสาหกิจชุมชนผ้าทอพื้นเมืองสันหลวงใต้



## โครงการสายใยรักแห่งครอบครัว

ผลการปฏิบัติงานในปี 2557 ที่ผ่านมาของสำนักงานตรวจบัญชีสหกรณ์เชียงรายมีดังนี้

พื้นที่เป้าหมาย	สอนแนะนำการจัดทำบัญชีรับ - จ่ายในครัวเรือน (คน)	
	แผนงาน	ผลงาน
- อำเภอเมือง	100	100



โครงการเฉลิมพระเกียรติสมเด็จพระเทพรัตนราชสุดาฯ สยามบรมราชกุมารี  
เนื่องในโอกาสทรงเจริญพระชนมายุ 60 พรรษา : พัฒนาการบัญชี  
เด็กและเยาวชน สร้างโรงเรียนต้นแบบ

ผลการปฏิบัติงานในปี 2557 ที่ผ่านมาของสำนักงานตรวจบัญชีสหกรณ์เชียงรายมี 2 โรงเรียนดังนี้



	อบรมสอนแนะ การจัดบัญชีแก่ นักเรียนและ ผู้ปกครอง(คน)	ผลงาน(คน)
1. โรงเรียน ตชด.อาชีวศึกษาเชียงราย-พะเยา	71	71
2. โรงเรียน ตชด.ทอท.เฉลิมพระเกียรติฯ	128	128
รวม	199	199





## โครงการพัฒนาเด็กและเยาวชนในถิ่นทุรกันดารตามพระราชดำริ

ผลการปฏิบัติงานในปี 2557 ที่ผ่านมาของสำนักงานตรวจบัญชีสหกรณ์เชียงรายมี 32 โรงเรียนดังนี้



	อบรมสอนแนะนำการจัดบัญชีแก่นักเรียนและผู้ปกครอง(คน)	ผลงาน(คน)
1. โรงเรียน ตชด.เทคนิคดุสิต	5	5
2. โรงเรียน ตชด.เจ้าพ่อหลวงอุปถัมภ์ 3	4	4
3. โรงเรียน ตชด.เจ้าพ่อหลวงอุปถัมภ์ 4	4	4
4. โรงเรียน ตชด.บ้านนาไต่	4	4
5. โรงเรียน ตชด.บำรุงที่ 112	4	4
6. โรงเรียน ตชด.บำรุงที่ 87	4	4
7. โรงเรียน ตชด.ศรีสมวงศ์	4	4
8. โรงเรียน ตชด.สังวาลย์วิท 8	4	4
9. โรงเรียน ตชด.บ้านดอยล้าน	4	4
10. โรงเรียน ตชด.ชนตถ์ปิยะอุย	4	4

11. โรงเรียน ตชด.สมถวิลจินตมัย	4	4
12. โรงเรียนวัดแม่คำวิทยา (สังฆประชาอุปถัมภ์)	3	3
13. โรงเรียนวัดหมื่นพุทธวิทยา	3	3
14. โรงเรียนวัดวิเชตรมณี	3	3
15. โรงเรียนหนองบัวพิทยา	3	3
16. โรงเรียนวัดสันหนองบัววิทยา	3	3
17. โรงเรียนวัดพุทธศาสตร์ศึกษา	3	3
18. โรงเรียนวัดอำมาตย์วิทยา	3	3
19. โรงเรียนวัดไชยสถานวิทยา	3	3
20. โรงเรียนโสภณจริยธรรมวิทยา	3	3
21. โรงเรียนวัดแก่นเหนือวิทยา	3	3
22. โรงเรียนวัดครึ่งใต้วิทยา	3	3
23. โรงเรียนวัดป่าตาลใต้	3	3
24. โรงเรียนชยาภิวัดนวิทยา	3	3
25. โรงเรียนฝั่งหมื่นวิทยา	3	3
26. โรงเรียนพุทธวิวงศ์วิทยา	3	3
27. โรงเรียนบุญเรืองวิทยา	3	3
28. โรงเรียนวัดเจติย์หลวงวิทยา	3	3
29. โรงเรียนเวียงแก่นวิทยา	3	3
30. โรงเรียนเวียงชัยพิทยา	3	3
31. โรงเรียนวัดดงชัยพิทยา	3	3
32. โรงเรียนพระธาตุเวียงฮ่อปริยัติศึกษา	3	3
<b>รวม</b>	<b>108</b>	<b>108</b>



## ภาวะเศรษฐกิจทางการเงินของสหกรณ์และกลุ่มเกษตรกร

สหกรณ์และกลุ่มเกษตรกรในจังหวัดเชียงราย มีภาวะเศรษฐกิจการเงิน ณ  
ดังต่อไปนี้

30 กันยายน 2557

### 1. จำนวนสมาชิก

ณ วันที่ 30 กันยายน 2557 สหกรณ์และกลุ่มเกษตรกรในจังหวัดเชียงรายมีสมาชิกรวม  
480,585 คน แบ่งเป็นสมาชิกของสหกรณ์ 468,269 คน สมาชิกของกลุ่มเกษตรกร 12,316 คน

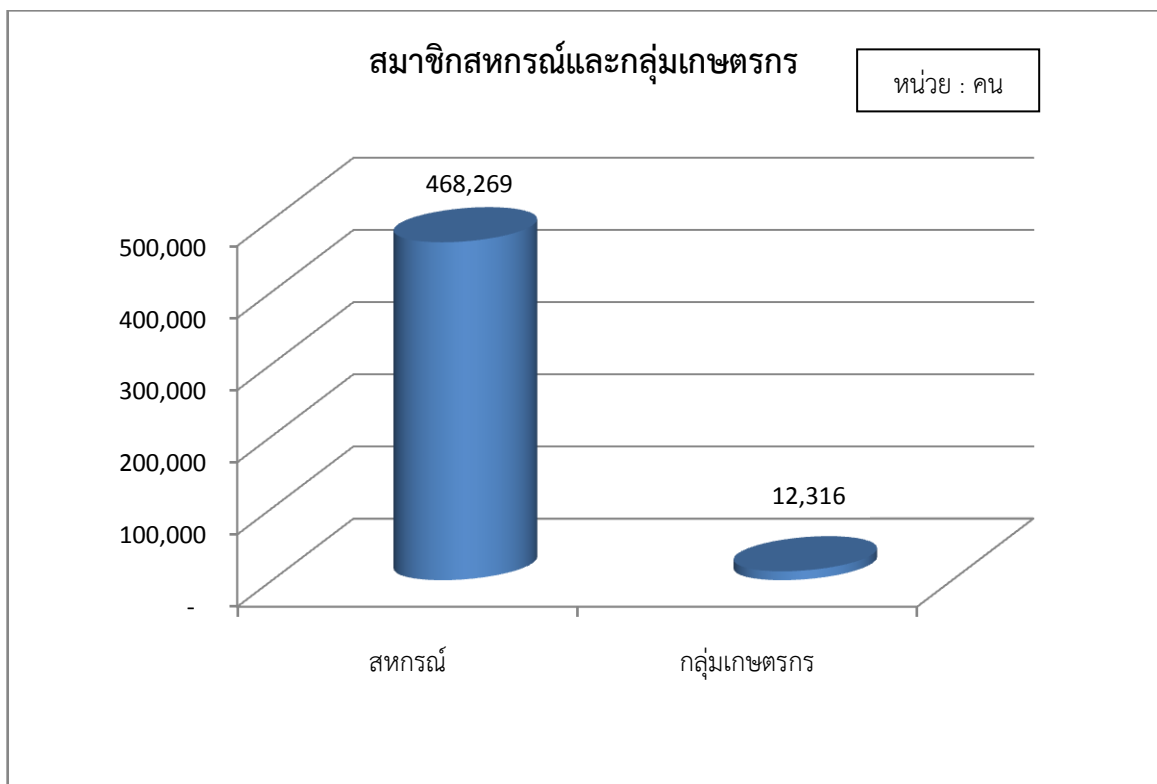

### จำนวนสมาชิกแยกตามประเภทสหกรณ์

หน่วย : คน

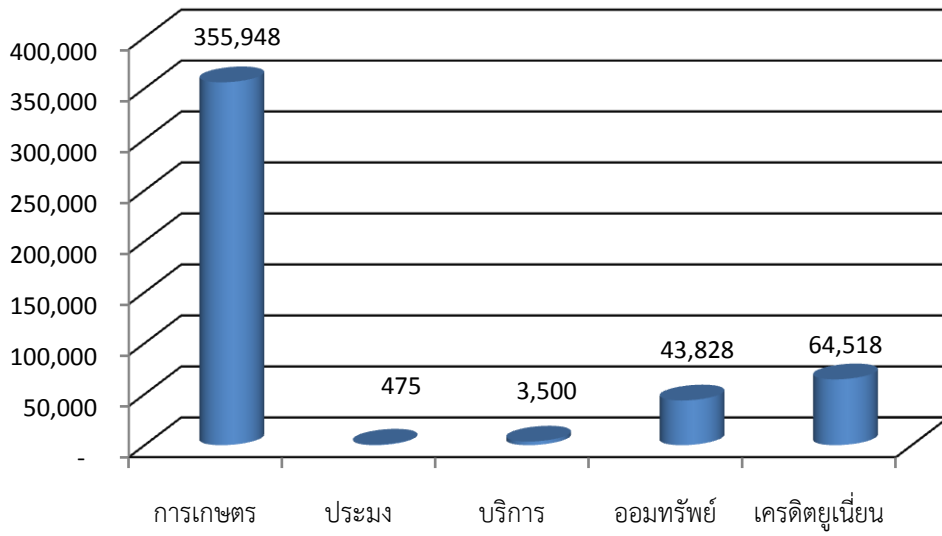

## 2. ผลการดำเนินงาน

ในรอบปีที่ผ่านมาสหกรณ์และกลุ่มเกษตรกรมีผลการดำเนินงานโดยสรุป ดังนี้  
ผลการดำเนินงานของสหกรณ์มีรายได้ จำนวน 10,386.94 ล้านบาท ค่าใช้จ่าย จำนวน 8,996.33 ล้านบาท มีผลกำไรสุทธิ จำนวน 1,390.61 ล้านบาท

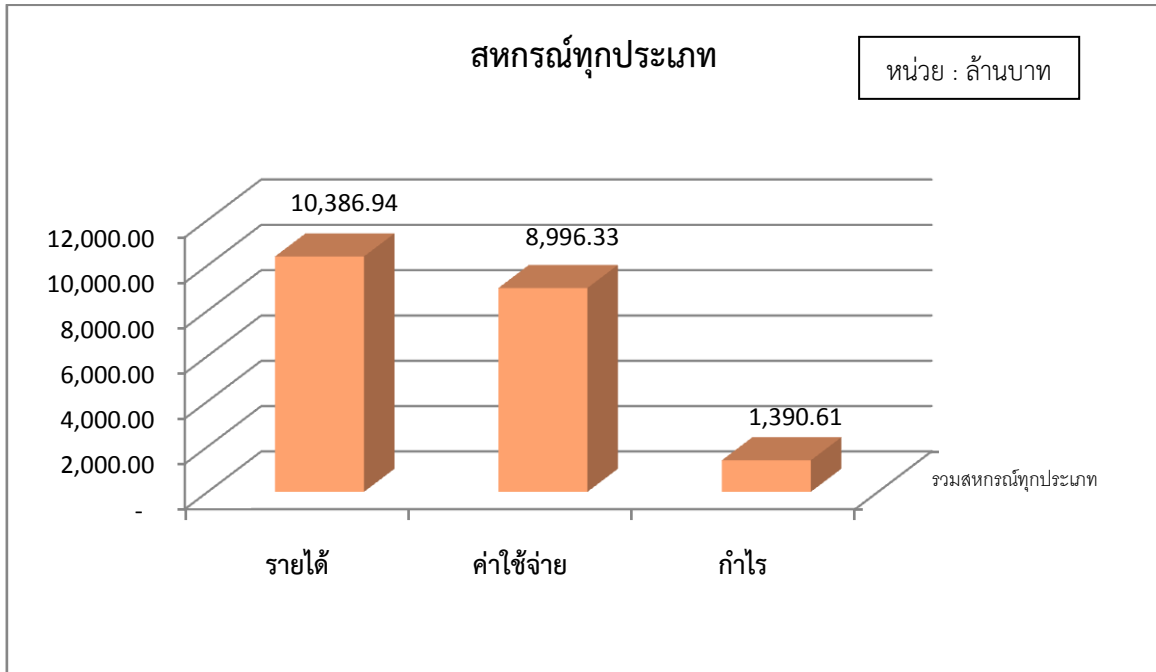

ผลการดำเนินงานของกลุ่มเกษตรกรมีรายได้ จำนวน 32.61 ล้านบาท ค่าใช้จ่าย จำนวน 31.49 ล้านบาท มีผลกำไรสุทธิ จำนวน 1.12 ล้านบาท

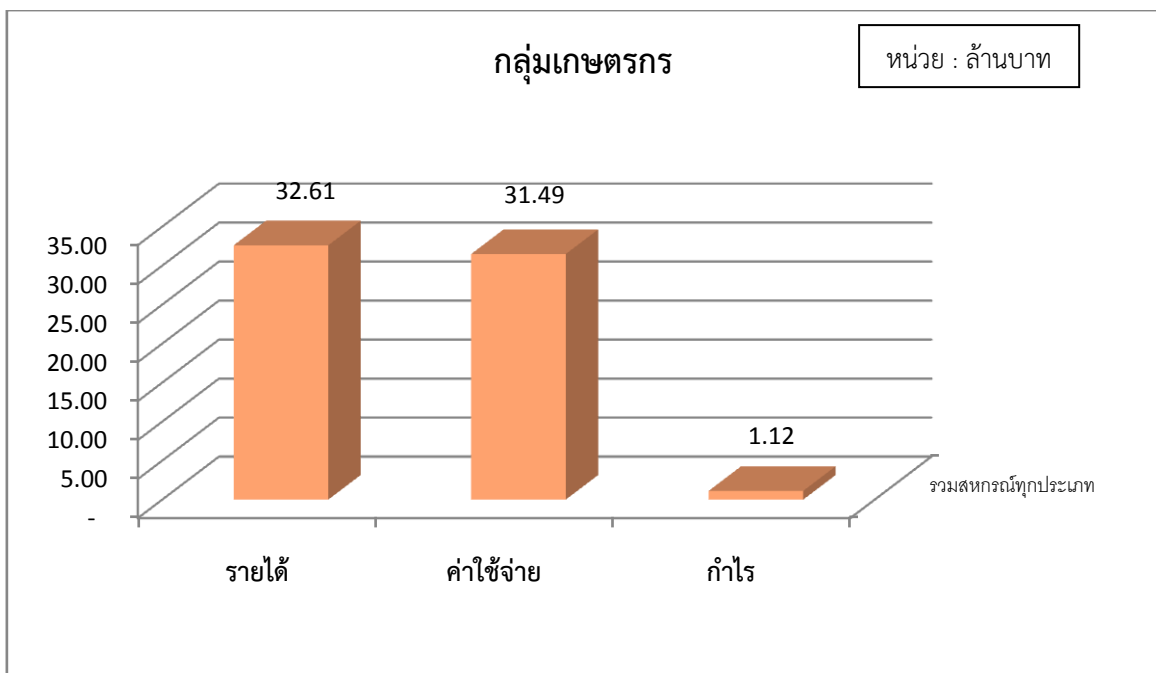

ผลการดำเนินงานแยกตามประเภทสหกรณ์

ประเภทของสหกรณ์	รายได้	ค่าใช้จ่าย	ผลการดำเนินงาน กำไร (ขาดทุน) สุทธิ
สหกรณ์การเกษตร	6,881.94	6,779.34	102.60
สหกรณ์เครดิตยูเนียน	314.85	202.67	112.18
สหกรณ์ออมทรัพย์	3,088.36	1,915.57	1,172.79
สหกรณ์บริการ	7.04	5.48	1.56
สหกรณ์ประมง	94.75	93.27	1.48

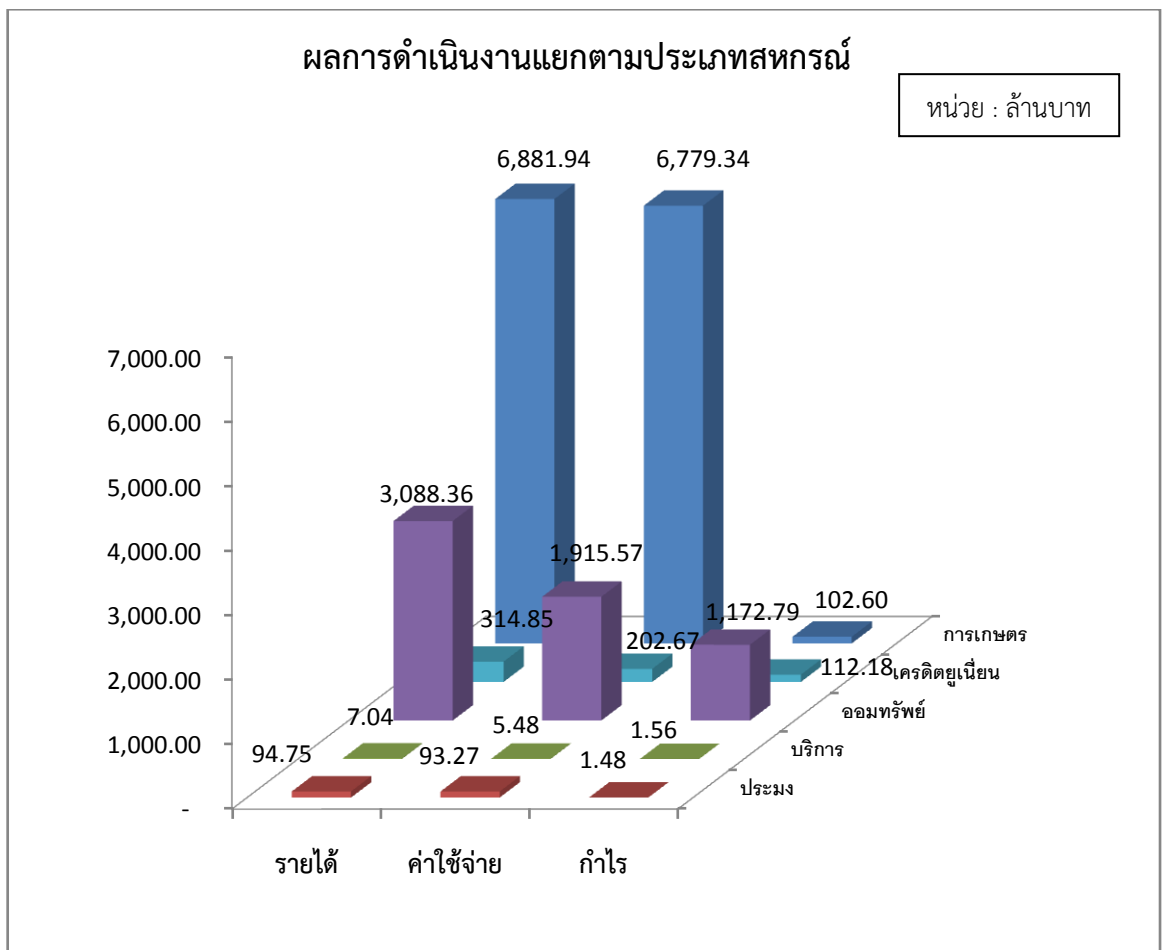

### 3. ทุนดำเนินงานรวม

ณ วันที่ 30 กันยายน 2557 สหกรณ์และกลุ่มเกษตรกรมีทุนดำเนินงานรวมทั้งสิ้น 30,684.02 ล้านบาท แบ่งเป็น

- ทุนที่สหกรณ์ใช้ในการดำเนินงานของสหกรณ์ 30,661.61 ล้านบาท ประกอบด้วยทุนของสหกรณ์ จำนวน 20,372.98 ล้านบาท คิดเป็นร้อยละ 66.44 หนี้สิน จำนวน 10,288.63 ล้านบาท คิดเป็นร้อยละ 33.56

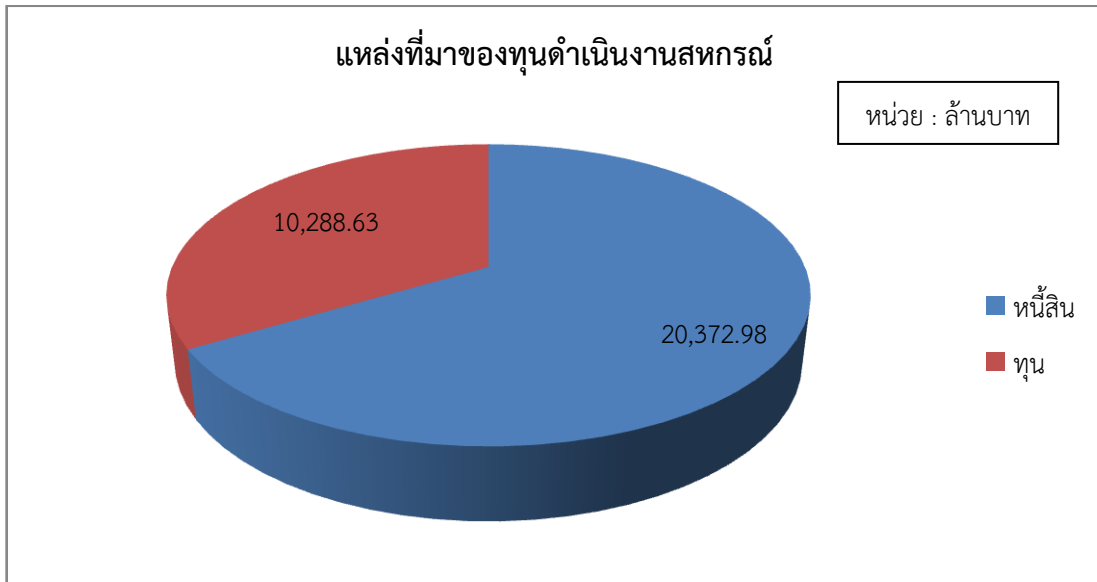

- ทุนที่กลุ่มเกษตรกรใช้ในการดำเนินงานของกลุ่มเกษตรกร 22.41 ล้านบาท ประกอบด้วยทุนของกลุ่มเกษตรกร จำนวน 14.35 ล้านบาท คิดเป็นร้อยละ 64.03 หนี้สิน จำนวน 8.06 ล้านบาท คิดเป็นร้อยละ 35.97

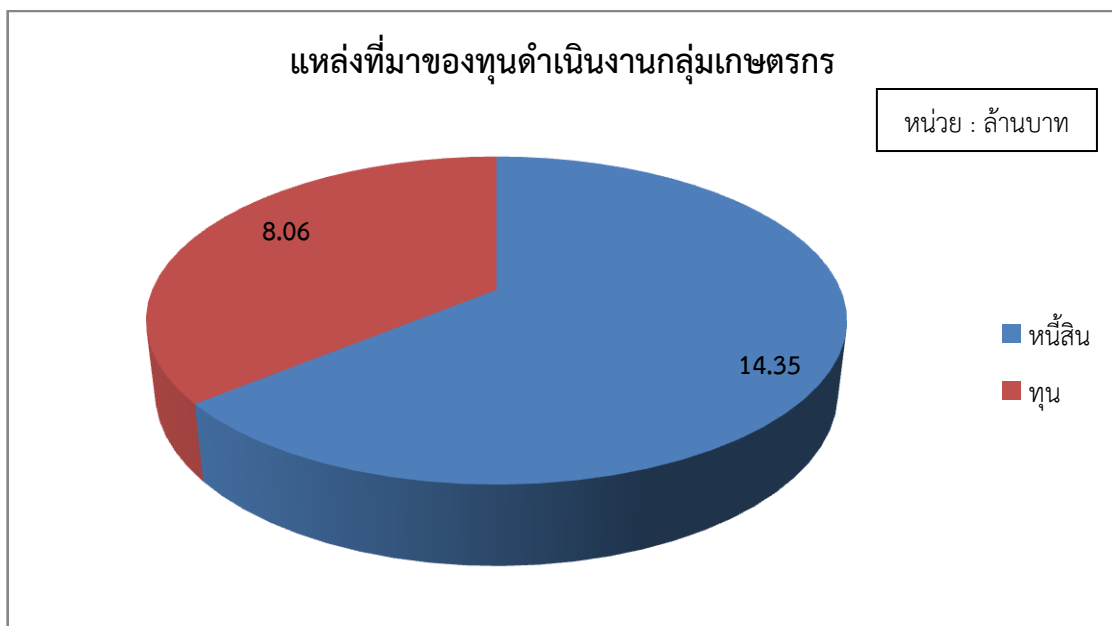

#### 4. มูลค่าธุรกิจของสหกรณ์และกลุ่มเกษตรกร

ในรอบปีที่ผ่านมาสหกรณ์และกลุ่มเกษตรกรมีการดำเนินธุรกิจ 6 ด้าน (ธุรกิจรับฝากเงิน ธุรกิจสินเชื่อ ธุรกิจจัดหาสินค้ามาจำหน่าย ธุรกิจรวบรวมผลผลิต ธุรกิจแปรรูปผลผลิต และธุรกิจให้บริการและส่งเสริมการเกษตร) มีมูลค่าธุรกิจรวม 52,207.01 ล้านบาท แบ่งเป็น

- ปริมาณธุรกิจของสหกรณ์ 52,163.24 ล้านบาท แบ่งเป็น

ประเภทธุรกิจ	จำนวนเงิน (ล้านบาท)
ธุรกิจรับฝากเงิน	22,607.95
ธุรกิจสินเชื่อ	23,398.16
ธุรกิจจัดหาสินค้ามาจำหน่าย	4,985.84
ธุรกิจรวบรวมผลผลิต	826.58
ธุรกิจแปรรูปผลผลิต	340.37
ธุรกิจให้บริการและส่งเสริมการเกษตร	-

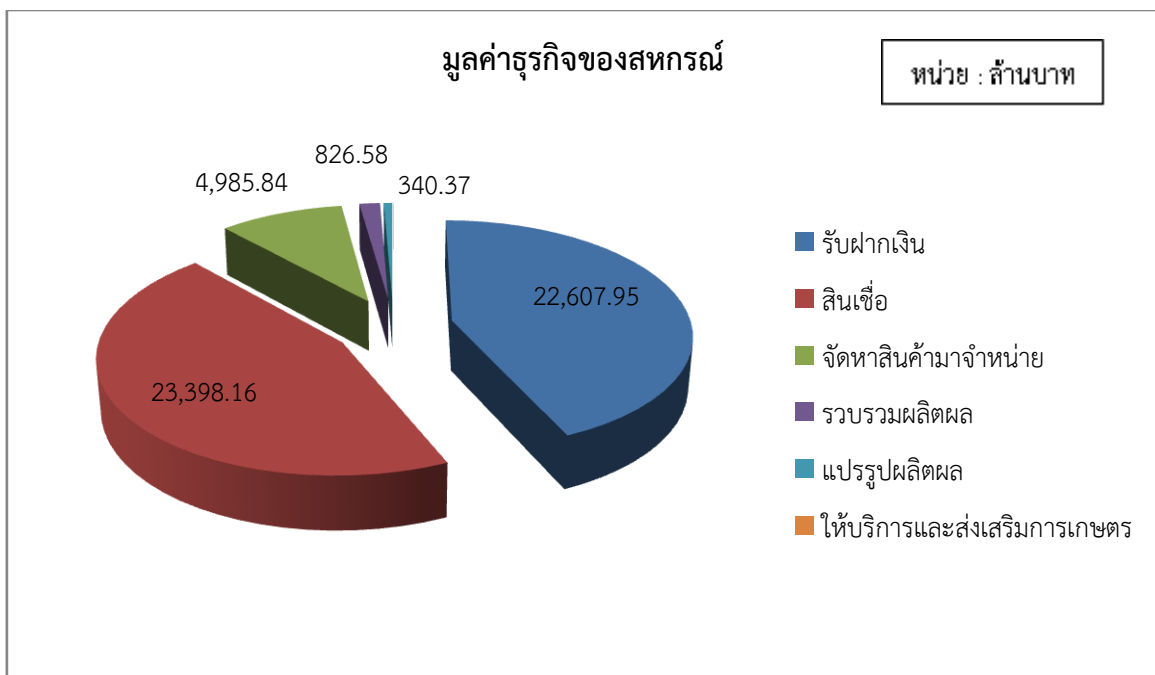

- ปริมาณธุรกิจของกลุ่มเกษตรกร 43.77 ล้านบาท แบ่งเป็น

ประเภทธุรกิจ	จำนวนเงิน (ล้านบาท)
ธุรกิจรับฝากเงิน	0.13
ธุรกิจสินเชื่อ	13.77
ธุรกิจจัดหาสินค้ามาจำหน่าย	27.58
ธุรกิจรวบรวมผลผลิต	-
ธุรกิจแปรรูปผลผลิต	-
ธุรกิจให้บริการและส่งเสริมการเกษตร	2.29

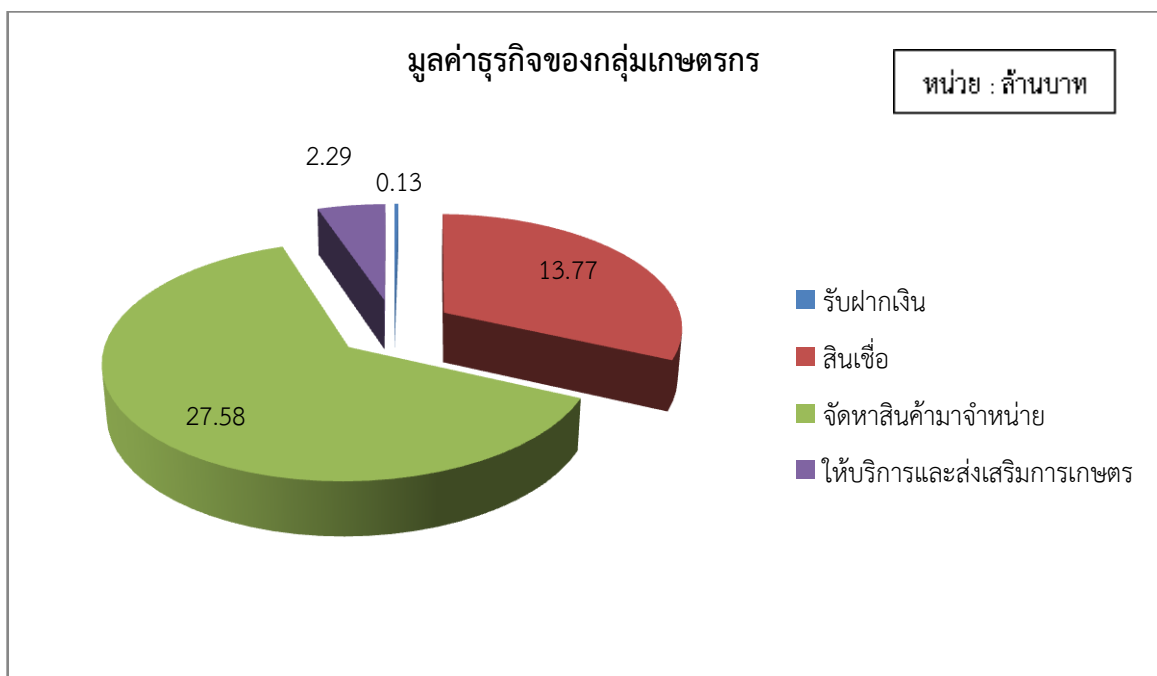



## ภาคผนวก

ประชุมวางทบทวนปฏิบัติงานประจำปีงบประมาณ 2557



กิจกรรมสอนแนะนำการจัดทำบัญชีให้แก่นักเรียน ผู้ปกครองและประชาชนทั่วไป ณ โรงเรียน  
บ้านผาลั้ง ตำบลห้วยชมพู อำเภอเมือง จังหวัดเชียงราย





จัดกิจกรรม สอนแนะการจัดทำบัญชีโครงการพัฒนาเด็กและเยาวชนในถิ่นทุรกันดาร  
ตามพระราชดำริฯ



## โครงการปลูกฝังคุณธรรมจริยธรรม เพื่อการเสริมสร้างความปรองดองสมานฉันท์ สู่การเป็น ข้าราชการที่ดีของประเทศไทย

"ตามนโยบาย ของคณะรักษาความสงบแห่งชาติ (คสช.) เพื่อปลูกจิตสำนึกในเรื่องคุณธรรม  
จริยธรรม และนำมาเป็นหลักในการดำเนินชีวิต ปฏิบัติภารกิจในหน้าที่ด้วยความซื่อสัตย์สุจริต กล้า  
คิด กล้าทำในสิ่งที่ถูกต้องเป็นธรรม ปฏิบัติตามพระบรมราโชวาท รวมถึงสร้างความร่วมมือ  
ร่วมใจของคนในชาติ เมื่อวันที่ 28 กรกฎาคม 2557 ณ วัดภูมิพาราราม ตำบลท่าสุต อำเภอเมือง  
จังหวัดเชียงราย





**"โครงการอาสาปลูกป่า ๘๐๐ ล้านกล้า ๘๐ พรรษามหาราชาินี"**

เมื่อวันที่ ๒๒ มิถุนายน ๒๕๕๗ เวลา ๐๙.๐๐ น. ณ ป่าชุมชน บ้านต๋าน้ำอิง หมู่ ๑๐ ตำบลต้า อำเภอบุณฑล จังหวัดเชียงราย เนื่องในโอกาสสมหามงคลเฉลิมพระชนมพรรษา ๘๐ พรรษา ๑๒ สิงหาคม ๒๕๕๗ ของสมเด็จพระนางเจ้าสิริกิติ์ พระบรมราชินีนาถ





ร่วมกิจกรรมกีฬาเนื่องในวันสหกรณ์แห่งชาติ ปี ๒๕๕๗



จัดฝึกอบรม "โครงการทำบุญซีซีทางธรรม" ให้กับกลุ่มโรงเรียนพระปริยัติธรรม จังหวัดเชียงราย





โครงการพัฒนาคน พัฒนางาน สู่การปฏิบัติงานเป็นเลิศ ณ สำนักงานตรวจบัญชีสหกรณ์ระยอง  
จ.ระยอง และวิสาหกิจชุมชนสละลอยแก้ว อ.แกลง จ.ระยอง  
ระหว่างวันที่ ๒๒-๒๕ กันยายน ๒๕๕๗







โครงการอาคารสถานที่ทำงาน บุคลากรสุขใจ (กิจกรรม 5 ส. สะสาง สะดวก สะอาด  
สุขลักษณะ สร้างนิสัย)





ได้รับรางวัลรองชนะเลิศ อันดับ ๒





## "โครงการเฉลิมพระเกียรติปลูกไม้ผลยืนต้นครัวเรือนละต้น"

เนื่องในโอกาส สมเด็จพระเทพรัตนราชสุดาฯ สยามบรมราชกุมารี ทรงมีพระชนมายุครบ ๖๐ พรรษา ๒ เมษายน ๒๕๕๘ โดยปลูกไม้ผลยืนต้น ๑ สายพันธุ์ ได้แก่ ต้นลิ้นจี่ ๕๐ กล้า เพื่อน้อมเกล้าถวายเป็นราชสักการะและสนองพระราชดำริ สมเด็จพระเทพรัตนราชสุดาฯ สยามบรมราชกุมารี พร้อมทั้งร่วมทำบุญถวายปัจจัยและภัตตาหารแก่พระสงฆ์ ทำความสะอาดวัด พระธาตุ และเลี้ยงอาหารกลางวันเด็กๆ เมื่อวันที่ ๒๗ กรกฎาคม ๒๕๕๗ ณ วัดภูมิพาราราม ตำบลท่าสุต อำเภอเมือง จังหวัดเชียงราย

